

令和3年度
年 報



2022

岐阜県文化財保護センター

目 次

1	センターの概要	1
2	事業実績	2
3	発掘作業	3
4	整理等作業	7
5	発掘調査報告書	9
6	岐阜県古代・中世寺院跡総合調査	9
7	普及活用事業	10
8	研究・支援事業	12
9	普及活用事業の記録	12

1 センターの概要

名称

岐阜県文化財保護センター

設置場所

岐阜県文化財保護センター
同 飛騨駐在事務所
同 飛騨国府事務所

岐阜市三田洞東 1-26-1
高山市丹生川町坊方 2109
高山市国府町名張字峠 1425-1

設置根拠

岐阜県立学校以外の教育機関の設置に関する条例（昭和36年条例第4号）

所掌事務

- (1) 埋蔵文化財の発掘調査及び研究に関すること
- (2) 埋蔵文化財に係る開発事業の調整に関すること
- (3) 発掘調査技術の指導及び研修に関すること
- (4) 出土品の保存処理及び収蔵に関すること
- (5) 埋蔵文化財に関する資料の収集、保存及び刊行に関すること
- (6) 文化財の保護思想の普及に関すること
- (7) 前各号に定めるもののほか、岐阜県文化財保護センターの事業に関すること

事業体系図

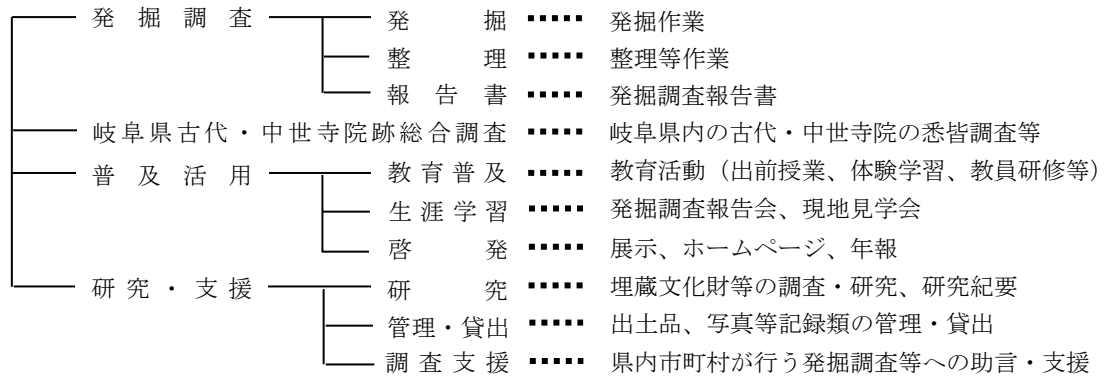

組織図

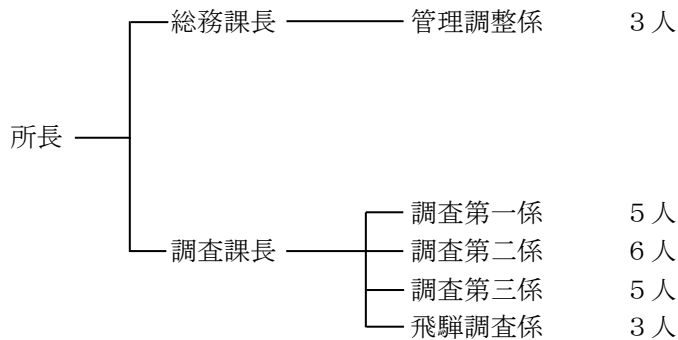

2 事業実績

これまでの成果

発掘調査	調査遺跡数 197 遺跡（古墳群・古窯跡群は1遺跡として計上） 調査面積 726,775.0 m ² 発掘調査報告書 157 集
発掘調査報告会	平成5年度から毎年開催
タイムスリップ探検隊	平成4年度から毎年開催（令和元・3年度は中止）
発掘速報展	平成8年度から26年度まで開催（平成22年度から岐阜県博物館と共催）

【これまでの主な発掘調査事業】

調査原因	調査年度	主な遺跡
徳山ダム	3～18	戸入村平遺跡(揖斐川町)、塚奥山遺跡(揖斐川町)
東海北陸自動車道	3～9	西ヶ洞遺跡(郡上市)、勝更白山神社周辺遺跡(郡上市)
東海環状自動車道	4～現在	柿田遺跡(可児市・御嵩町)、佐口遺跡(美濃加茂市)、 重竹遺跡(関市)、荒尾南遺跡(大垣市)、北方京水遺跡(大垣市)、 上保本郷遺跡(本巣市)、洞第2古墳群(岐阜市)
中部縦貫自動車道	13～現在	上岩野遺跡(高山市)、赤保木遺跡(高山市)、野内遺跡(高山市)、 上切寺尾古墳群(高山市)、中切上野遺跡(高山市)
丹生川ダム	5～8	西田遺跡(高山市)、カクシクレ遺跡(高山市)
県工業団地造成 ・VRテクノジャパン ・ソフトピア ・関テクノハイランド	5～8 5～7 8～11	船山北遺跡(各務原市)、船山北古墳群(各務原市) 今宿遺跡(大垣市) 砂行遺跡(関市)、深橋前遺跡(関市)、南青柳遺跡(関市)

令和3年度事業概要

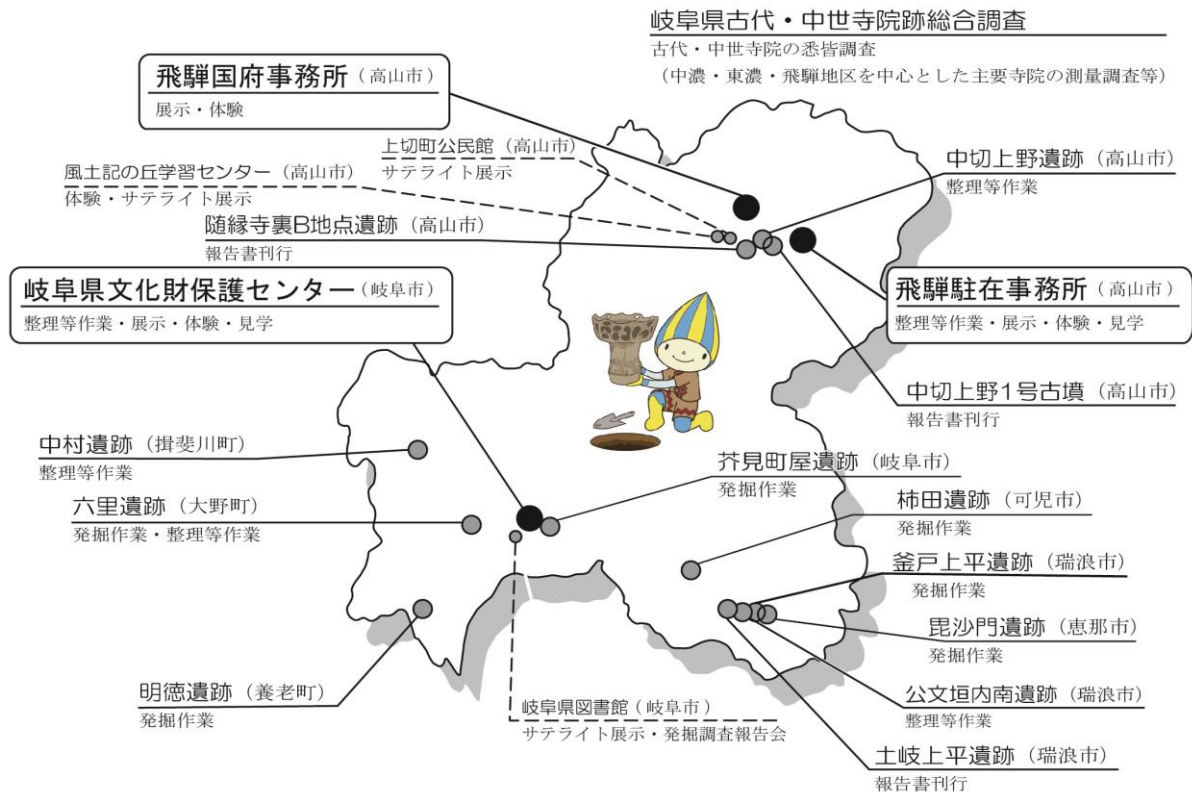

3 発掘作業

あくたみまちや 芥見町屋遺跡

所在地	岐阜市祇園地内
立地	自然堤防
事業名	令和3年度国道156号岐阜東B P建設事業
事業者名	国土交通省中部地方整備局岐阜国道事務所
調査期間	令和3年4月26日～令和3年12月10日
調査面積	1,401.5 m ²
種別	散布地・集落跡
時代	弥生時代、古墳時代、古代、中世、近世
主な遺構	竪穴建物、掘立柱建物、井戸、道路状遺構、土坑など
主な遺物	弥生土器、土師器、須恵器、灰釉陶器、山茶碗、石器など

調査概要

当遺跡は、長良川左岸の自然堤防上に立地する。令和2年度に県文化伝承課が行った試掘・確認調査では、弥生時代～中世にかけての遺構・遺物を確認した。

今年度は1,401.5 m²の本発掘調査を実施し、弥生時代後期～古墳時代初頭及び古代の竪穴建物を42棟確認した。これらの竪穴建物は発掘区のほぼ全域に分布し、さらに発掘区外に続いていることから、居住域が広範囲に展開していたと考えられる。このほか、中世の土坑や井戸、近世の道路状遺構を確認した。近世の道路状遺構は、発掘区の西側に接する現道と並行しており、この現道が近世郡上街道のルートに比定されていることから、近世郡上街道の遺構である可能性が高い。県内における近世の街道の発掘調査による確認例は少なく、貴重な事例と言える。



遺跡の位置 国土地理院発行1:25,000地形図「岐阜北部」に一部加筆



芥見町屋遺跡 竪穴建物



芥見町屋遺跡 竪穴建物床面遺物出土状況

かまどうえだいら 釜戸上平遺跡

所在地	瑞浪市釜戸町地内
立地	丘陵・台地
事業名	令和3年度国道19号瑞浪恵那道路事業
事業者名	国土交通省中部地方整備局多治見砂防国道事務所
調査期間	令和3年5月6日～令和3年10月30日
調査面積	1,436.3 m ²
種別	散布地、集落跡
時代	縄文時代、弥生時代、中世
主な遺構	竪穴建物、掘立柱建物、柵、土坑
主な遺物	縄文土器、土師器、須恵器、山茶碗、中近世陶磁器、石器、金属製品など

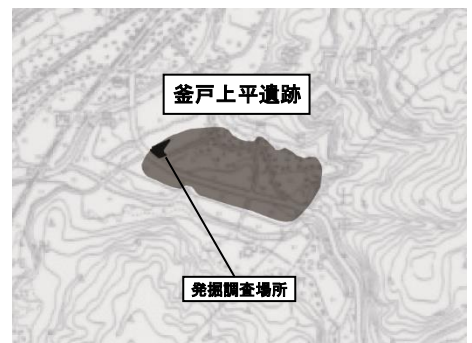

遺跡の位置 国土地理院1:25,000地形図「瑞浪」に一部加筆

調査概要

当遺跡は、瑞浪市東部の釜戸盆地に位置し、土岐川などによって形成された段丘上に立地する。昭和50（1975）年に農業構造改良事業におけるほ場整備が行われており、現状は水田や畑地として利用されている。令和2年度に県文化遺産課が行った試掘・確認調査では、縄文時代の遺構・遺物を確認した。

今年度は1,436.3㎡の本発掘調査を実施し、縄文時代中期後葉の竪穴建物1棟の他、土坑等を確認した。発掘区北東側で検出した竪穴建物の中央部には、残存状態の良い石囲炉が確認できた。石囲炉内や竪穴建物からは多数の縄文土器や石鏃などの石器が出土した。瑞浪市における当該期の竪穴建物の確認例はなく、市内の歴史を把握する上で良好な資料と言える。



釜戸上平遺跡 発掘区全景



釜戸上平遺跡 竪穴建物完掘状況

びしゃもん 毘沙門遺跡

所在地 岐阜県恵那市武並町地内

立地 河岸段丘

事業名 令和3年度国道19号瑞浪恵那道路事業

事業者名 国土交通省中部地方整備局多治見砂防国道事務所

調査期間 令和3年5月6日～令和3年12月7日

調査面積 751.7㎡

種別 散布地

時代 縄文時代、古墳時代

主な遺構 土器埋設遺構、溝、柱穴、土坑

主な遺物 縄文土器、土師器、須恵器、山茶碗、中近世陶磁器、石器、金属製品など

調査概要

当遺跡は、縄文時代及び古墳時代の遺物散布地として知られていた遺跡である。土岐川の支流、月沢川の右岸に形成された河岸段丘上に立地する。遺跡の西側で月沢川が北流し、北側を西流する土岐川に合流する。当遺跡において、平成18年度の恵那市竹折浄化センター建設に伴う恵那市教育委員会による試掘・確認調査では、遺構・遺物は確認されなかった。令和2年度に県文化遺産課が行った試掘・確認調査では、縄文時代と考えられる遺構・遺物を確認した。

今年度は751.7㎡の本発掘調査を実施し、縄文時代前期の土器埋設遺構24基、溝、柱穴、土坑を確認した。その中には複数の土器埋設遺構が重複する事例も存在した。また、石器の剥片が多数出土したことから、当遺跡で石器製作が行われていたと考えられる。



毘沙門遺跡 A区・B区全景



毘沙門遺跡 土器埋設遺構



遺跡の位置 国土地理院発行1:25,000地形図「横山」一部加筆

かきだ
柿田遺跡

所在地 可児市柿田地内
立地 丘陵・扇状地
事業名 令和3年度東海環状自動車道土岐 JCT～美濃加茂 IC 間付加車線設置事業
事業者名 中日本高速道路株式会社名古屋支社岐阜工務事務所
調査期間 令和3年5月10日～令和3年12月3日
調査面積 1,260.5㎡
種別 集落跡・生産遺跡
時代 縄文時代、弥生時代、古墳時代、古代、中世
主な遺構 掘立柱建物、溝、自然流路など
主な遺物 土師器、須恵器、灰釉陶器、中近世陶磁器、木製品など

調査概要

当遺跡は、可児市北東部に位置し、可児川により形成された丘陵・扇状地に立地する。当センターが平成9年度から12年度にかけて実施した東海環状自動車道建設事業に伴う本発掘調査では、弥生時代から中世にかけての居住域や水田跡及び水制遺構を伴う自然流路などを確認し、多数の土器とともに農具や祭祀具、建築部材などの木製品が出土した。

今年度は平成11・12年度の発掘区の南部に近接する場所で本発掘調査を実施し、掘立柱建物1棟のほか、古代から中世にかけての自然流路、水制遺構（堰）を伴う水路などを確認した。遺物は土器類が中心で、土師器、須恵器、灰釉陶器、中近世陶磁器が約27,000点出土した他、建築部材や下駄、漆器椀などの木製品も多く確認した。

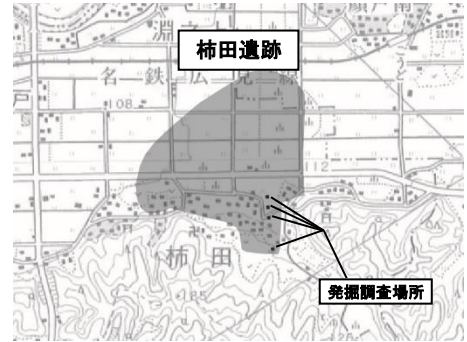

遺跡の位置 国土地理院発行1:25,000地形図「美濃加茂」に一部加筆



柿田遺跡 C18 地点発掘区全景



自然流路内から出土した木製品

みょうとく
明德遺跡

所在地 養老郡養老町石畑及び鷺巣地内
立地 扇状地
事業名 令和3年度県単道路新設改良（一般分）事業
事業者名 岐阜県大垣土木事務所
調査期間 令和3年5月6日～令和3年8月5日
調査面積 790.0㎡
種別 集落跡
時代 弥生時代、古墳時代、古代（奈良）、中世
主な遺構 竪穴建物、溝、遺物集積遺構、土坑など
主な遺物 土師器、須恵器、灰釉陶器、石器、金属製品など

調査概要

当遺跡は、養老山地東麓に広がる扇状地の緩斜面端部に立地する。同事業に伴い令和2年度に本発掘調査を実施し、弥生時代終末期から古墳時代初頭にかけての竪穴建物10棟、溝9条などの遺構を確

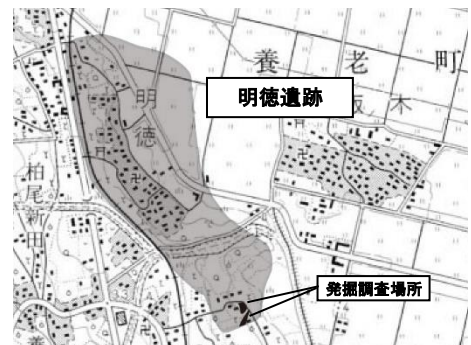

遺跡の位置 国土地理院1:25,000地形図「養老」に一部加筆

認し、同時期の土師器の高坏や壺などの土器の他、磨製石斧や砥石などの石器が出土した。また、古代以降に埋没したと考えられる流路跡からは、須恵器や灰釉陶器、山茶碗が出土した。当遺跡は、斜面上方からの堆積物に覆われ、古墳時代以前の遺物包含層や遺構が比較的良好に残存しており、時期的にまとまりのある良好な資料であることが判明した。

今年度は令和2年度に調査した地点の南西側で本発掘調査を実施し、昨年度と同様の弥生時代終末期から古墳時代初頭の竪穴建物3棟、溝2条、遺物集積遺構などを確認し、同時期の土師器の高坏や壺、甕などの土器のほか、少数ながら砥石などの石器や刀子と考えられる鉄製品も出土した。発掘区の南端部では、遺構・遺物数とも減少しており、今回の発掘区が当時の集落の南限であった可能性がある。



明德遺跡 遺物集積遺構



明德遺跡 竪穴建物完掘状況

ろくり 六里遺跡

所在地 揖斐郡大野町小衣斐地内
立地 沖積平野
事業名 令和3年度県単道路新設改良事業（主）岐阜県南大野線 下磯～麻生工区
事業者名 岐阜県揖斐土木事務所
調査期間 令和3年6月7日～令和3年8月31日
調査面積 130.2 m²
種別 散布地、集落跡
時代 弥生時代、古墳時代、古代、中世、近世
主な遺構 掘立柱建物、溝、土坑
主な遺物 土師器、須恵器、山茶碗など
調査概要



遺跡の位置 国土地理院発行 1:25,000 地形図「池野」北方に一部加筆

当遺跡は、揖斐川と根尾川に挟まれた沖積平野に立地する。平成26・29・30年度に当センターが本発掘調査を実施し、縄文時代晩期の土器埋設遺構や古墳時代後期から奈良時代の集落跡、中世以降の条里地割に関わる溝・畦畔等を確認した。令和2年度に県文化伝承課が行った試掘・確認調査では、時期不明の遺構と少量の遺物が確認された。



六里遺跡 発掘区全景



溝と掘立柱建物

今年度の本発掘調査では、掘立柱建物1

棟、溝3条、土坑17基を確認した。発掘区中央で長さ約6m、幅約2mの溝を検出し、この溝の東側では、方形の柱掘方をもつ掘立柱建物1棟を確認した。遺物は土師器や須恵器が主で、わずかに山茶碗も出土した。

4 整理等作業

<p>なかぎりうわの 中切上野遺跡</p> <p>所在地 高山市中切町地内 事業名〔事業者名〕 令和3年度中部縦貫自動車道高山清見道路事業 〔国土交通省中部地方整備局高山国道事務所〕 整理面積/調査面積 2,075㎡/4,075㎡ 発掘調査期間 平成29年5月9日～平成29年12月8日 平成30年5月8日～平成30年12月7日</p>	<p>当遺跡は、縄文時代から古墳時代にかけての遺跡である。平成29・30年度に本発掘調査を実施し、縄文時代前期と中期の竪穴建物、弥生時代の土坑墓、古墳時代初頭の方形周溝墓や遺跡内に所在する中切上野5号古墳などを確認した。今年度は平成30年度発掘区を対象とし、出土遺物の接合作業、復元作業、実測作業、実測トレース作業、挿図・図版作成作業、報告書原稿執筆作業などを実施した。</p> <p>整理等作業の結果、土坑墓から出土した土器は、縄文時代早期のものであることを確認した。また、縄文時代前期の土器は、前葉から末葉まであり後葉のものが多いことや土器の胎土や文様などから、東海系・北陸系・関西系・信州系等の地域のもものが混在することが判明した。さらに、古墳時代の土坑墓から刀とみられる金属製品を確認した。竪穴建物の埋土の各層はブロック土を多く含むため、人為的に埋め戻された可能性が高く、埋土上層・中層・下層の土器に時期差が認められないことが判明した。</p>
<p>主な遺構 ○縄文時代 竪穴建物、土坑墓、土坑 ○弥生時代 土坑墓 ○古墳時代 土坑墓、方形周溝墓</p>	<p>主な遺物 ○縄文土器、弥生土器、土師器、須恵器、灰釉陶器、中国産磁器、石器・石製品、金属製品など</p>
<p>くもがいとみなみ 公文垣内南遺跡</p> <p>所在地 瑞浪市釜戸町地内 事業名〔事業者名〕 令和3年度国道19号瑞浪恵那道路事業 〔国土交通省中部地方整備局多治見砂防国道事務所〕 整理面積/調査面積 1391.7㎡/1391.7㎡ 発掘調査期間 令和2年5月7日～令和2年10月27日</p>	<p>当遺跡は、古代から中世にかけての集落跡である。令和2年度に本発掘調査を実施し、古代から中世にかけての溝や掘立柱建物などを確認した。今年度は出土遺物の接合作業、復元作業、実測作業、実測・トレース作業、挿図・図版作成作業、報告書原稿執筆作業などを実施した。</p> <p>整理等作業の結果、古代から中世の遺構・遺物の様相から、断続した土地利用がなされていたことが分かった。遺物は灰釉陶器や山茶碗が主体をなす。古代と中世前期には、掘立柱建物が認められ、居住域として利用されたと考えられる。ただし、今回確認した遺構はいずれの時期も希薄で、発掘区は集落域の中でも端部であった可能性がある。</p>
<p>主な遺構 ○古代～中世 掘立柱建物、塀・柵、溝、土坑</p>	<p>主な遺物 ○土師器、灰釉陶器、中近世陶磁器など</p>
<p>なかむら 中村遺跡</p> <p>所在地 揖斐郡揖斐川町日坂地内 事業名〔事業者名〕 令和3年度奥ノ洞砂防堰堤工群及びパンタ川第1砂防堰堤建設事業〔国土交通省中部地方整備局越美山系砂防事務所〕 整理面積/調査面積 912.4㎡/912.4㎡ 発掘調査期間 令和2年5月7日～令和1年10月26日</p>	<p>当遺跡は、縄文時代早期から中世にかけての集落跡である。令和2年度に本発掘調査を実施し、縄文時代から中世にかけての遺構・遺物を確認した。今年度は出土遺物の接合作業、復元作業、実測作業、実測・トレース作業、挿図・図版作成作業、報告書原稿執筆作業などを実施した。</p> <p>整理等作業の結果、縄文時代から中世にかけての遺構や遺物が断続的に認められることが分かった。遺物は縄文時代早期の東海系痕文系土器が主体をなし、この時期の遺構には、蒸し焼き調理に用いたとされる集石遺構がある。また、縄文時代中期には竪穴建物、中世には掘立柱建物が設けられ、各時期に集落の一部として利用されたと考えられる。</p>
<p>主な遺構 ○縄文時代 集石遺構、竪穴建物、土坑 ○古代～中世 掘立柱建物、塀・柵、土坑</p>	<p>主な遺物 ○縄文土器、土師器、須恵器、灰釉陶器、中近世陶磁器、石器など</p>
<p>ろくり 六里遺跡</p> <p>所在地 揖斐郡大野町小衣斐地内 事業名〔事業者名〕 令和3年度県単道路新設改良事業 (主)岐阜県南大野線 下磯～麻生工区 〔岐阜県揖斐土木事務所〕 整理面積/調査面積 130.2㎡/130.2㎡ 発掘調査期間 令和3年6月7日～令和3年8月31日</p>	<p>当遺跡は、縄文時代晩期から近世までの複合遺跡である。今年度の本発掘調査を実施し、古代から中世にかけての溝や掘立柱建物などを確認した。整理等作業では、出土遺物の接合作業、復元作業、実測作業、実測トレース作業、挿図・図版作成作業、報告書原稿執筆作業などを実施した。</p> <p>整理等作業の結果、古墳時代後期の集落域の西端を捉え、方形の掘方をもつ掘立柱建物1棟を確認した。この建物の近辺からは、暗文土師器や製塩土器などが出土した。今回検出した掘立柱建物が、公的機関の役割を担った可能性を示唆するものと考えられる。</p>
<p>主な遺構 ○古墳時代後期～古代 掘立柱建物、溝、土坑 ○中世以降 溝</p>	<p>主な遺物 ○土師器、須恵器、中近世陶磁器など</p>



中村遺跡 土器接合作業風景



六里遺跡 土器実測作業風景

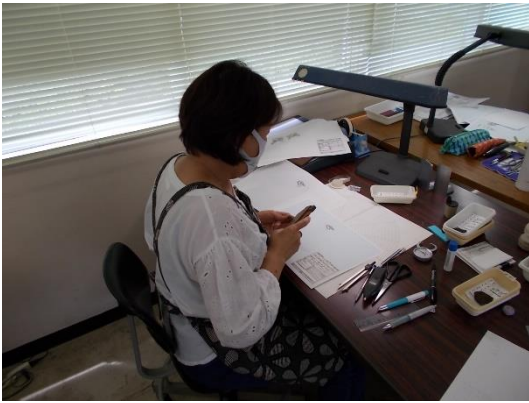

公文垣内南遺跡 土器実測作業風景



中切上野遺跡 遺物補強作業風景



公文垣内南遺跡 遺構挿図作成作業風景



中切上野遺跡 出土遺物



5 発掘調査報告書

報告書名	事業名[事業者名]	発行年月
岐阜県文化財保護センター調査報告書第155集 ずいえんじ うらびーちてん 随縁寺裏B地点遺跡Ⅱ	令和3年度中部縦貫自動車道高山清見道路事業 [国土交通省中部地方整備局高山国道事務所]	令和4年3月
岐阜県文化財保護センター調査報告書第156集 ときかみだいら 土岐上平遺跡	令和3年度国道19号瑞浪恵那道路事業 [国土交通省中部地方整備局多治見砂防国道事務所]	令和4年3月
岐阜県文化財保護センター調査報告書第157集 なかざりうわの 中切上野1号古墳	令和3年度中部縦貫自動車道高山清見道路事業 [国土交通省中部地方整備局高山国道事務所]	令和4年3月

6 岐阜県古代中世寺院跡総合調査

- 対象地** 東濃圏域（多治見市・中津川市・恵那市）
中濃圏域（関市・美濃市・美濃加茂市・可児市
・富加町・八百津町・東白川村・御嵩町）
岐阜圏域（羽島市・各務原市・笠松町・北方町）
- 事業名** 岐阜県古代・中世寺院跡総合調査
- 事業主体** 岐阜県文化財保護センター
- 調査期間** 令和3年4月1日～令和4年3月24日
- 種別** 社寺跡
- 時代** 古代、中世

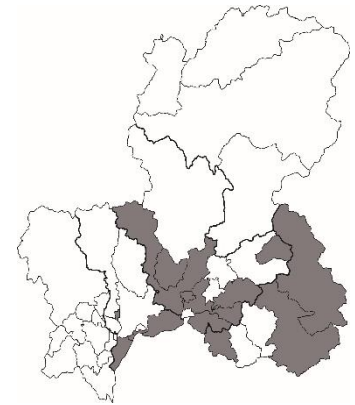

今年度調査対象範囲

調査概要

平成30年度から、県内の古代から中世にかけての寺院を悉皆的に調査する岐阜県古代・中世寺院跡総合調査を開始した。今年度は、上記対象地内の寺院及び寺院跡について、基礎資料調査、現地確認調査、測量調査を実施した。今年度は、基礎資料調査及び測量調査を実施する最終年度であり、これまでに3,548か寺分の基礎資料調査、124か所の測量調査を実施した。

今年度は上記対象地内の36か所で測量調査を実施し、現地表面に残された礎石、土塁、平坦面などの遺構や、石塔類などの位置を把握し、かつての境内がどのように展開していたのかを確認した。



智源山広恵寺墓域（中津川市）



愚溪寺旧境内石垣（御嵩町）



現地確認調査の様子



測量調査の様子

7 普及活用事業

1 教育普及

(1) 出前授業

学校	内容	期日	参加人数
岐阜県立海津明誠高等学校2年生	縄文時代から鎌倉時代の土器を観察し、歴史学習や郷土の歴史に興味・関心を持つ	5月12日(水)	3クラス55人
大垣市立時小学校6年生	縄文時代と弥生時代の土器を観察してそれぞれの特徴を捉え、その変化について気づく	5月20日(木)	1クラス3人
白川町立白川小学校6年生	縄文時代の遺物を観察して郷土の歴史に興味・関心を持ち、自分の生き方について考える	5月25日(火)	1クラス16人
大垣市立上石津中学校1年生	縄文時代の遺物を観察し、歴史学習や郷土の歴史に興味・関心を持つ	5月26日(水)	2クラス49人
下呂市立尾崎小学校6年生	石器や土器を観察して縄文時代の暮らしを知り、郷土の歴史に興味・関心を持つ	6月4日(金)	1クラス21人
飛騨市立古川西小学校6年生	縄文時代と弥生時代の土器を観察してそれぞれの特徴を捉え、その変化について気づく	6月8日(火)	2クラス53人
高山市立花里小学校6年生	石器や土器を観察して縄文時代の暮らしを知り、歴史学習に興味・関心を持つ	6月10日(木)	2クラス47人
高山市立丹生川小学校6年生	縄文時代から平安時代の遺物を観察し、郷土の歴史に興味・関心を持つ	6月16日(水)	1クラス37人
下呂市立萩原小学校6年生	土器を観察し縄文時代から弥生時代への変化を知り、歴史学習に興味・関心を持つ	6月21日(月)	2クラス61人
高山市立宮小学校6年生	土器を観察し縄文時代から弥生時代への変化を知り、歴史学習に興味・関心を持つ	6月22日(火)	1クラス20人
飛騨市立神岡小学校6年生	縄文時代から平安時代の遺物を観察し、歴史学習に興味・関心を持つ	6月23日(水)	1クラス36人
高山市立朝日小学校6年生	縄文時代から平安時代の遺物を観察し、郷土の学習に興味・関心を持つ	6月24日(木)	1クラス12人
高山市立新宮小学校6年生	土器を観察し縄文時代から弥生時代への変化を知り、歴史学習に興味・関心を持つ	6月25日(金)	2クラス69人
高山市立北小学校6年生	石器や土器を観察して縄文時代の暮らしを知り、歴史学習に興味・関心を持つ	6月28日(月)	3クラス119人
高山市立三枝小学校6年生	縄文時代から平安時代の遺物を観察し、郷土の学習に興味・関心を持つ	6月29日(火)	1クラス20人
高山市立清見小学校6年生	縄文時代から平安時代の遺物を観察し、郷土の学習に興味・関心を持つ	7月1日(木)	1クラス24人
高山市立江名子小学校6年生	縄文時代から平安時代の遺物を観察し、歴史学習に興味・関心を持つ	7月2日(金)	2クラス44人
高山市立東小学校6年生	縄文時代から平安時代の遺物を観察し、郷土の学習に興味・関心を持つ	7月7日(水)	2クラス58人
高山市立栃尾小学校6年生	縄文時代から平安時代の遺物を観察し、歴史学習に興味・関心を持つ	7月9日(金)	1クラス10人
高山市立国府小学校6年生	土器を観察し縄文時代から弥生時代への変化を知り、郷土の歴史に興味・関心を持つ	7月13日(火)	2クラス67人
高山市立南小学校6年生	土器を観察し縄文時代から弥生時代への変化を知り、郷土の歴史に興味・関心を持つ	7月14日(水)	2クラス74人
高山市立山王小学校6年生	縄文時代から平安時代の遺物を観察し、歴史学習に興味・関心を持つ	7月16日(金)	3クラス93人
七宗町立上麻生小学校6年生	縄文時代から室町時代の遺物を観察し、歴史学習や郷土の歴史に興味・関心を持つ	9月1日(水)	1クラス9人
神戸町立下宮小学校6年生	縄文時代と弥生時代の土器を観察してそれぞれの特徴を捉え、その変化について気づく	9月3日(金)	1クラス18人
山県市立梅原小学校6年生	土器を観察し弥生時代から古墳時代への変化に気づき、郷土の歴史に興味・関心を持つ	9月10日(金)	1クラス12人
郡上市立明宝小学校6年生	土器を観察し縄文時代から古墳時代への変化に気づき、郷土の歴史に興味・関心を持つ	9月10日(金)	1クラス17人
郡上市立大和南小学校6年生	縄文時代から室町時代の遺物を観察し、歴史学習に興味・関心を持つ	9月14日(火)	1クラス17人
大垣市立墨俣小学校6年生	土器を観察し縄文時代から平安時代への変化を知り、郷土の歴史に興味・関心を持つ	9月14日(火)	2クラス42人
大垣市立江東小学校6年生	縄文時代から平安時代の土器を観察してそれぞれの特徴を捉え、その変化について気づく	9月15日(水)	3クラス85人
輪之内町立福東小学校6年生	土器を観察し縄文時代から平安時代への変化に気づき、歴史学習に興味・関心を持つ	9月21日(火)	1クラス19人
岐阜県立不破高等学校3年生	・土器を観察し縄文時代から鎌倉時代への変化を知り、歴史学習に興味・関心を持つ ・荒尾南遺跡の発掘成果から当時の暮らしを知る	9月22日(水)	1クラス31人
大垣市立東小学校6年生	土器を観察し縄文時代から鎌倉時代への変化に気づき、歴史学習に興味・関心を持つ	9月24日(金)	2クラス79人
岐阜市立市橋小学校6年生	土器を観察し弥生時代から古墳時代への変化に気づき、郷土の歴史に興味・関心を持つ	9月28日(火)	4クラス142人
郡上市立大和第一北小学校6年生	縄文時代から鎌倉時代の遺物を手にする感動を通して、郷土の歴史に興味・関心を持つ	9月29日(水)	1クラス3人
郡上市立吉田小学校6年生	土器を観察し縄文時代から室町時代への変化に気づき、歴史学習に興味・関心を持つ	9月29日(水)	1クラス17人
郡上市立相生小学校6年生	土器を観察し縄文時代から室町時代への変化を知り、郷土の歴史に興味・関心を持つ	9月30日(木)	1クラス22人
岐阜市立長森東小学校6年生	中世の遺物を観察し郷土の歴史に興味・関心を持つとともに、貨幣経済の発達を理解する	10月4日(月)	2クラス77人
恵那市立串原中学校1年生	土器を観察し縄文時代から室町時代への変化を知り、郷土の歴史に興味・関心を持つ	10月7日(木)	1クラス3人
恵那市立串原小学校6年生	縄文時代と弥生時代の土器を観察してそれぞれの特徴を捉え、その変化について気づく	10月7日(木)	1クラス7人
大垣市立宇留生小学校6年生	・土器を観察し縄文時代から古墳時代への変化を知り、歴史学習に興味・関心を持つ ・荒尾南遺跡の発掘成果から当時の暮らしを知る	10月8日(金)	3クラス95人
山県市立大桑小学校5・6年生	中世の遺物を観察し、大桑城などの郷土の歴史に興味・関心を持つ	10月12日(火)	1クラス12人
山県市立桜尾小学校6年生	土器を観察し縄文時代から室町時代への変化に気づき、歴史学習に興味・関心を持つ	10月14日(木)	1クラス13人
本巣市立土貴野小学校6年生	土器を観察し弥生時代から古墳時代への変化に気づき、郷土の歴史に興味・関心を持つ	10月18日(月)	1クラス23人
郡上市立大和北小学校6年生	土器を観察し縄文時代から室町時代への変化を知り、郷土の歴史に興味・関心を持つ	10月20日(水)	1クラス25人
各務原市立蘇原第二小学校6年生	縄文時代から鎌倉時代の遺物を観察し、歴史学習や郷土の歴史に興味・関心を持つ	10月22日(金)	3クラス92人
岐阜市立岩野田北小学校6年生	縄文時代から室町時代の遺物を観察し、歴史学習に興味・関心を持つ	10月28日(木)	3クラス89人
池田町立宮地小学校6年生	土器を観察し縄文時代から古墳時代への変化を知り、郷土の歴史に興味・関心を持つ	11月2日(火)	1クラス9人
垂井町立岩手小学校6年生	縄文時代から鎌倉時代の遺物を観察し、歴史学習や郷土の歴史に興味・関心を持つ	11月4日(木)	1クラス21人

学校	内容	期日	参加人数
池田町立温知小学校6年生	縄文時代から鎌倉時代の遺物を観察し、歴史学習や郷土の歴史に興味・関心を持つ	11月5日(金)	2クラス76人
岐阜市立島中学校1年生	・文化財保護センターの業務内容を理解し、自分の将来を考える(キャリアスクール) ・遺跡から出土した遺物を観察し、郷土の歴史に興味・関心を持つ	11月6日(土)	2クラス70人
美濃市立美濃小学校6年生	縄文時代から室町時代の遺物を観察し、郷土の歴史に興味・関心を持つ	11月9日(火)	2クラス64人
郡上町立白鳥小学校6年生	縄文時代と弥生時代の土器を観察してそれぞれの特徴を捉え、その変化について気づく	11月12日(金)	1クラス28人
大垣市立多良小学校6年生	縄文時代と弥生時代の土器を観察してそれぞれの特徴を捉え、その変化について気づく	11月16日(火)	1クラス11人
東海学院大学1年生	県内から出土した土器を観察し、歴史学習や郷土の歴史への興味・関心を持つ	1月20日(水)	1クラス44人
岐阜県立大垣南高等学校	県内から中世の土器を観察し、歴史学習や郷土の歴史への興味・関心を持つ	1月27日(木)	1クラス34人

延べ55校87クラス2,294名(美濃地域37校、飛騨地域18校)

(2) 講師派遣

派遣先	内容	期日	参加人数
高山市教育研究会社会科部会	「埋蔵文化財からみたふるさと岐阜の歴史」	11月24日(水)	24人
中日新聞社事務局さふふ中日文化センター	「岐阜の発掘調査最前線」 ①洞第2古墳群～土砂に埋もれた古墳群～ ②北方京水遺跡～地下30cmにあったもの～	①2月16日(水) ②3月16日(水)	①9人 ②4人

(3) 総合教育センター研修(埋蔵文化財活用講座)

対象	内容	期日	参加人数
小中高等学校及び特別支援学校の教員	遺跡から出土した実物の土器・石器、発掘調査の成果などを、授業で活かす具体的な方法を紹介するとともに、実際に土器や石器に触れる活動をおして、ふるさとの文化財から学ぶことよさを体験し、ふるさと教育に関する指導力の向上を図る	11月9日(火)	14人

(4) バックヤードツアー

対象	内容	期日	参加人数
小学生以上の方	文化財保護センターの施設や業務及び所蔵する埋蔵文化財を見学したり、業務(整理等作業)を体験する	8月18日(水)	18人

(5) タイムスリップ探検隊

対象	内容	期日	参加人数
小学生以上の方	小学校5・6年生とその保護者を対象に発掘体験及び整理体験を通して、埋蔵文化財に対する理解を深めるとともに文化財保護思想の普及をはかる	中止	-

(6) 見学・体験の受け入れ

見学者	内容	期日	参加人数
一般県民	芥見町屋遺跡発掘作業体験	8月23日(月)	2人
国土交通省中部地方整備局岐阜国道事務所職員	芥見町屋遺跡発掘作業体験	10月5日(火)	5人

2 生涯学習

(1) 発掘調査報告会

遺跡名	発表者(所属)	会場	期日	参加人数
上保本郷遺跡(本巣市)	伊藤雅和(当センター職員)	岐阜県図書館(岐阜市)	10月23日(土)	111人
笹山古墳(大野町)	岡田勝幸氏(大野町教育委員会)			
妻木平遺跡(土岐市)	中島 茂氏(公益財団法人土岐市文化振興事業団)			

(2) 現地公開・見学会

遺跡名	内容	期日	参加人数
明德遺跡現地見学会(養老町)	発掘現場を公開し、遺跡の見学、遺跡概要の説明及び遺物の展示・紹介を行う	7月31日(土)	40人
芥見町屋遺跡現地見学会(岐阜市)		11月13日(土)	142人

3 啓発

(1) 展示

名称	展示内容	会場	開催期間
サテライト展示	「上切町の歴史 弥生時代後期から古墳時代初頭の墳墓群～上切寺尾古墳群～」	上切町公民館(高山市)	4月12日(月)～次年度
	「ひだ地域サテライト展示 ウバガ平遺跡」(高山市教育委員会共催)	高山市風土記の丘学習センター(高山市)	10月23日(土)～12月19日(日)
	「岐阜県文化財保護センター収蔵品展「東濃の遺跡」	岐阜県図書館(岐阜市)	1月22日(土)～3月13日(日)
本館展示	はいつめ遺跡、上保本郷遺跡、柿田遺跡、東野遺跡、高屋遺跡、芥見町屋遺跡、上原遺跡、塚遺跡、荒尾南遺跡の出土遺物、解説パネル展示	岐阜県文化財保護センター(岐阜市)	年間を通して展示(1回展示替え)
飛騨駐在事務所展示	野内遺跡C地区、同遺跡D地区、三枝城跡の出土遺物・解説パネル展示	岐阜県文化財保護センター飛騨駐在事務所(高山市)	年間を通して展示(1回展示替え)
飛騨国府事務所展示	「飛騨人の歩み～実物を見て学ぶ、ふるさとの歴史～」	岐阜県文化財保護センター飛騨国府事務所(高山市)	10月30日(土)～10月31日(日)

(2) ホームページ

内容	URL	更新
センター調査だよりや考古学コラム「きずな」等による発掘調査事業の情報提供、現地見学会などの各種イベントの案内及び報告、保管資料の活用や出前授業に関する情報を掲載	https://www.pref.gifu.lg.jp/soshiki/21807/	随時

(3) 年報

内容	刊行
毎年度の発掘調査事業、普及活用事業及び研究・支援事業を年報として記録するとともに、関係機関へ配布し、ホームページに掲載	令和2年度の『年報21』は、令和3年3月31日に刊行及びホームページに掲載

8 研究・支援事業

(1) 出土品等の貸出

内容	実績
公共機関等からの要請に基づき、出土品や関係資料を貸し出すことにより、その活用を図る	出土品の貸出：15件 出土品の調査等：8件 写真資料等の貸出：20件

(2) 報告書・図書等の保管

蔵書数	受け入れ登録数
発掘調査報告書55,295冊、その他の図書16,918冊、野村文庫6,660冊	発掘調査報告書1,156冊・その他の図書454冊(3月11日現在)

(3) 研究紀要

目的	掲載内容
当センターの所掌事務である「埋蔵文化財の研究」、「埋蔵文化財に関する資料の収集、保存及び刊行」（岐阜県公立学校以外の教育機関の設置に関する規則第二条第一項第一号及び第五号）の業務について、「研究紀要」を作成することで成果を広く県民に還元し、本県文化の振興に寄与する。	『岐阜県文化財保護センター研究紀要』第6号(センターホームページに掲載) ・三輪晃三「GISを用いた近代における岐阜県郡域の復原と変遷」

9 普及活用事業の記録



出前授業



総合教育センター研修



講師派遣



バックヤードツアー



見学・体験の受け入れ



発掘調査報告会



現地公開・見学会

令和3年度年報

岐阜県文化財保護センター年報 22

令和4年3月31日

編集・発行 岐阜県文化財保護センター

〒502-0003 岐阜市三田洞東1-26-1

TEL 058-237-8550 FAX 058-237-8551

E-mail : c21807@pref.gifu.lg.jp

URL <https://www.pref.gifu.lg.jp/soshiki/21807/>